

RELATÓRIO SOCIAL IENH 2006



Rede SINODAL
de Educação
— IECLB —



IENH

INSTITUIÇÃO EVANGÉLICA
DE NOVO HAMBURGO

NOSSO NEGÓCIO

Educação

VISÃO

Ser um pólo educacional de referência no Rio Grande do Sul pela qualidade, responsabilidade social e inovação.

MISSÃO

Promover educação de qualidade através da construção, produção e socialização do saber, com base nos princípios cristãos, para atuar numa sociedade em transformação.

VALORES

Amor
Dignidade
Justiça
Respeito
Verdade

PRINCÍPIOS

Pluralidade Cultural
Cooperação
Referencial Luterano
Inovação
Ética
Responsabilidade Social
Autonomia
Qualidade

DIRETORIA

Presidente: Roberto da Silva Casal

Administração e Finanças: Silvio Paulo Klein/ Marcelo Clark Alves

Patrimônio: Cláudio Moacir Klein/ Márcio Fernando Fritz

Ensino e Relações Comunitárias: Raul Cassel/ Yedo Brandenburg

Assuntos Estratégicos: Sandro Rafael Decker/ Marcos Henrique Cassel

Vogais: Afonso Licório Fröhlich/ Heberton Schütz/ Pedro Airtton da Silva

DIREÇÃO GERAL: Seno Leonhardt

VICE-DIREÇÃO DE GESTÃO: Dacilo Guilherme Bressler

VICE-DIREÇÃO DE EDUCAÇÃO BÁSICA: Déborah Cassel

RELATÓRIO SOCIAL IENH 2006

Edição: 02

Coordenação: Isabel Cristina Vetter Lizakoski

Fotografias: Arquivo IENH

Realização: Assessoria de Comunicação IENH

Revisão: Luciane Maria Wagner Raupp

Colaboração: Célia Corrêa Loiva Herbert Arnold

Cláudia Pereira Mônica Lessing

Dacilo Bressler Seno Leonhardt

Felipe Steigleder Simone Locks

Júlio César Adam

Palavra do Diretor

Seno Leonhardt - Diretor Geral da IENH

O ano de 2006 foi pautado pela identificação de comunidades e entidades em situação de vulnerabilidade social, suscetíveis à inserção de programas de assistência social, por parte da IENH, com o viés da continuidade e do resultado concreto das ações.

Para tanto, foram reduzidas as comunidades a serem atendidas e ampliadas as ações por comunidade. O intuito dessa decisão está na busca de um resultado maior na ascensão social e na dignidade das pessoas atendidas, com vistas à empregabilidade e à qualidade de vida.

Dessa forma, migrar aos poucos de uma postura paternalista para uma alternativa de transformação das comunidades menos favorecidas tem sido o grande desafio da assistência social da Instituição, colocando a IENH como agente transformador.

Os recursos e esforços empregados em 2006 denotam o firme propósito de ampliar cada vez mais o atendimento de comunidades carentes, bem como propiciar um conjunto de benefícios sociais que garantam uma maior qualidade de vida para todos os colaboradores da Instituição.

Palavra da Coordenadora

Isabel Cristina Vetter Lizakoski - Coordenadora do Programa Social da IENH

A escola pode ser a referência para o desenvolvimento de interações que fortaleçam a teia social. Nesse lugar, o aluno passa a ser protagonista da sua história, propondo mudanças e transformações tanto da sua vida como de inúmeras pessoas que lutam à margem da sociedade sem reconhecimento.

É nesse espaço que a escola contribui com seu processo educacional, viabilizando, através da ação de professores, funcionários e familiares junto ao aluno, a vivência integrada do currículo para fortalecer a caminhada com as transformações sociais. É por meio da ação solidária que o aluno se torna construtor de si próprio, enquanto sujeito viabilizado por seu projeto, envolvendo-se com o “outro”, e rompendo com os padrões até então constituídos socialmente.

A escola, como lugar da promoção e transformações, constitui-se no espaço da construção da solidariedade e cidadania, base da esperança para um mundo transformador pelo bem comum.

TECLA SOLIDÁRIA



O Projeto Tecla Solidária promoveu ações de cunho pedagógico a partir da contratação de um professor de Informática, atendendo crianças e adolescentes de 7 anos a 18 anos, durante 18 horas semanais, em situação de pobreza e de vulnerabilidade advinda das dificuldades inerentes às necessidades especiais desses alunos (surdez). Promoveu-se também o acesso aos recursos tecnológicos com ações sócio-educativas, que visem ao desenvolvimento infantil e juvenil com dignidade. As

ações foram desenvolvidas em parceria com a Escola Estadual Especial Keli Meisi, localizada no bairro São Jorge, na cidade

de Novo Hamburgo. Em 2006, foram atendidas 87 crianças e adolescentes.

Número de alunos atendidos por turma na Escola Estadual Especial Keli Meisi

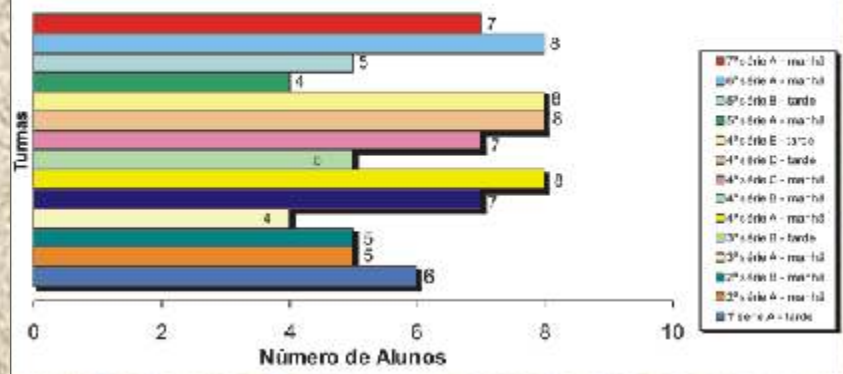

PROJETO BRINQUEDOTECA

Atividades Desenvolvidas

Oficinas	Horas
Papel machê	40h
Pintura	40h
Teatro	40h
Biscuit	40h
Fantoche	40h
Balões	40h
Psicomotricidade	40h
Desenho/ recorte e modelagem	40h
Total	320h

O Projeto Brinquedoteca oportuniza o desenvolvimento da criança por meio da socialização e descoberta do mundo, em ambiente especialmente lúdico. É o espaço de promoção do desenvolvimento de aspectos emocionais, intelectuais, psicomotores, morais e culturais, bem como da capacidade criativa, autocrítica e cooperativa. A partir dessas intervenções sociais, a criança tem acesso à cultura, aos valores, aos conhecimentos universais, reforçando o desenvolvimento da cidadania e promovendo a redução da exposição da criança a situações de risco. Com parceria do MEC/ FNDE, foram atendidos, em 2006, 60 alunos, durante o período de 80 dias, advindos da Escola Municipal Tancredo Neves, do bairro Canudos da cidade de Novo Hamburgo.

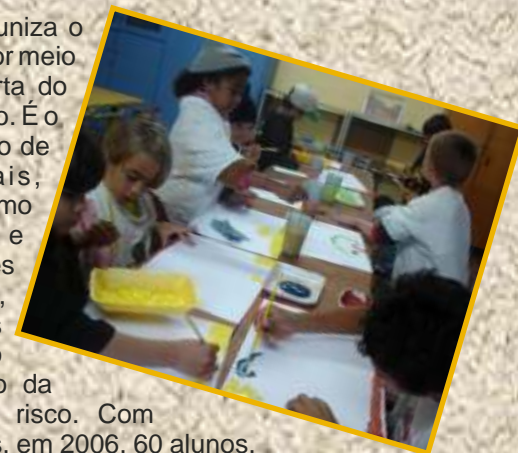

ESCOLA DE FÁBRICA/ MEC

O Programa Escola de Fábrica é desenvolvido pela Unidade Gestora IENH e acontece em parceria com o Governo Federal, por meio do Ministério da Educação e da Secretaria de Educação Profissional e Tecnológica. A iniciativa busca a inclusão social de jovens de baixa renda por meio da formação profissional

em Unidades Formadoras no próprio ambiente das empresas, aproximando o setor produtivo dos processos educativos com a promoção da responsabilidade social da empresa.

Nos anos de 2005 e 2006, ingressaram no Programa Escola de Fábrica 5 Unidades Formadoras da região de abrangência da IENH, que desenvolveram cursos de Iniciação Profissional nas áreas de Comércio e Serviços, Produção Industrial de Móveis e Estofados, Assistente Comercial, Viveirista e Processos Industriais, totalizando 540 horas teóricas e 60 horas práticas em cada curso.



O programa formou 67 alunos e envolveu 97 agentes formadores.

O projeto contribui na possibilidade de maior estímulo à geração de emprego e renda, geração e transferência de conhecimento científico, técnico e cultural na região de abrangência.

Número de participantes 2006

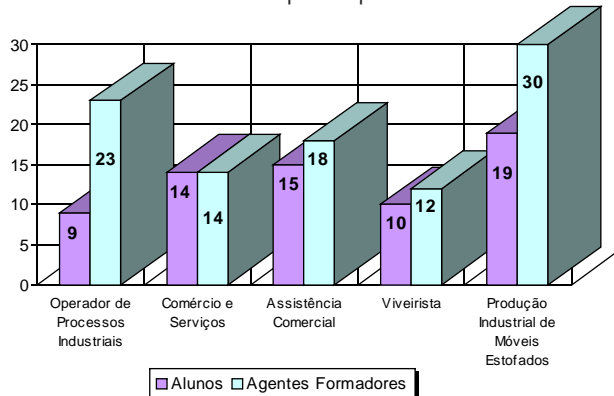

CRIANÇA PRESENTE

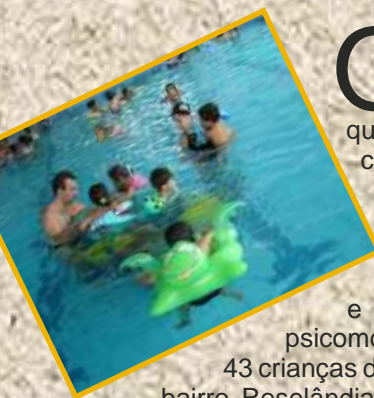

O projeto Criança Presente busca subsidiar, financeira e tecnicamente, iniciativas que garantam a melhoria das condições de vida das crianças atendidas, por meio da alimentação e do atendimento dos profissionais contratados, como a narradora de histórias e a professora da área psicomotora. Em 2006, foram atendidas 43 crianças da creche Raio de Sol, situada no bairro Roselândia, do berçário aos 3 anos e 11 meses, em situação de pobreza e dificuldades, oportunizando-lhes o acesso à alimentação saudável, à higiene

adequada e ao atendimento com ações sócio-educativas que visem ao desenvolvimento infantil.

Creche Raio de Sol

Agosto a dezembro de 2006

Narradora de Histórias - 12 horas/ mês

Psicomotricista - 32 horas/ mês

Doação de Alimentos - cada mês, 35 kg de farinha e 40 litros de leite

PADRINHO LEGAL

A IENH participa do “Programa Padrinho Legal”, promovido pela Fundação Sear, beneficiando 15 crianças no ano de 2006, das seguintes entidades: Associação de Assistência ao Menor em Oncologia - AMO, Associação Beneficente Nossa Senhora Auxiliadora, Associação Vida Nova, Associação dos Familiares e Amigos Down 21 - AFAD 21, SOS Pequena Criança e Associação Comunitária Tia Nelci. Cada criança recebeu R\$ 40,00 mensais, promovendo a qualidade no atendimento das crianças e adolescentes. As contribuições partem da ação

solidária de 80 professores e funcionários, que a cada mês destinam um valor para suprir as necessidades das entidades que atendem as crianças e adolescentes apadrinhados. Em 2006, a contribuição foi de R\$ 7.087,00.



Entidade	Local	Idade	Nº de beneficiados
Associação de Assistência ao Menor em Oncologia - AMO	Novo Hamburgo	05 a 09 anos	05
Associação Beneficente Nossa Senhora Auxiliadora	São Leopoldo	10 anos	01
Associação Vida Nova	São Leopoldo	09 a 10 anos	03
Associação dos Familiares e Amigos do Down Vinte e Um - AFAD-21	Novo Hamburgo	09 anos	01
SOS Pequena Criança	Novo Hamburgo	08 a 13 anos	04
Associação Comunitária Tia Nelci	Novo Hamburgo	10 anos	01



O projeto de Alfabetização de Jovens e Adultos da IENH é uma proposta de um grupo de professores que visa contribuir na erradicação do analfabetismo no município de Novo Hamburgo.

O projeto, realizado na Unidade de Ensino Oswaldo Cruz, atendeu 9 pessoas, que tiveram o acompanhamento de professores especialistas em alfabetização.

As aulas ocorreram de segunda a quinta-feira, durante oito

PROJETO ALFABETIZAÇÃO DE JOVENS E ADULTOS - IENH

meses, e totalizaram 256 horas/ aulas. A metodologia utilizada seguiu as orientações do MEC.

Durante o programa, cada aluno recebeu vale-transporte e material didático, como lápis, caneta, borracha, cola, tesoura e caderno. Além disso, os alunos receberam uma apostila que servia de guia nas aulas.

O entusiasmo e dedicação dos alunos e professores foram essenciais para a aprendizagem desses alunos.

Em 2007, as aulas terão continuidade e apresentarão um diferencial: a inserção da inclusão digital como proposta na formação desses adultos.

UM OLHAR PARA O OUTRO

Desde 2005, o programa social "Um olhar para o outro", capacita adolescentes do Ensino Médio para a prática de atividades de cunho social, oferecendo embasamento científico nas propostas dos projetos e atuação direta na realidade local, com o intuito de sistematizar ações de voluntariado, colaborando, assim, para a formação de jovens mais críticos e atuantes.



O programa tem o envolvimento solidário de 120 jovens, divididos em 21 grupos, com o apoio de 29 professores e pais, em 11 entidades de assistência social da cidade, beneficiando entre eles, crianças, adolescentes, idosos e proposta voltada à ecologia, totalizando 422 pessoas.

As atividades de recreação, informática, educação instrumental, esporte, teatro, inglês, dança, higiene corporal, preservação do meio ambiente, coleta de materiais recicláveis, adoção de cães e gatos, apoio à aprendizagem, entre outros, foram desenvolvidas nas

seguintes entidades: Associação de Assistência ao Menor em Oncologia - AMO, Associação Beneficente de Floresta Imperial - ABEFI, Canil Municipal de Novo Hamburgo, Centro de Vivência Redentora, Horta Comunitária Joanna de Ângelis, Lar da Menina, Lar João e Maria, Lar São Vicente de Paula, Núcleo Primavera, Projeto Ecológico e Projeto Vida Semeando Esperança.

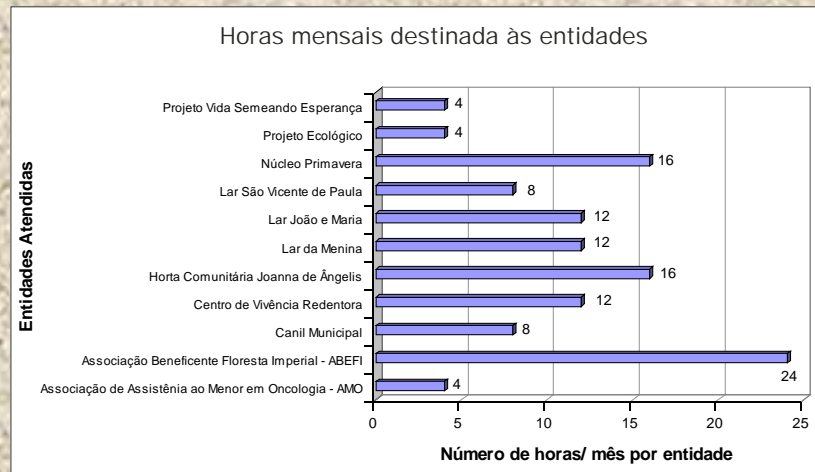

Entidade	Número de Assistidos	Faixa Etária	Número de Grupos
Associação Beneficente Evangélica da Floresta Imperial - ABEFI	149 crianças	0 a 12 anos	5
Associação de Assistência ao Menor em Oncologia - AMO	48 crianças	0 a 18 anos	4
Canil Municipal (cães e gatos)	337 animais	---- X ----	1
Centro de Vivência Redentora	30 crianças	7 a 12 anos	2
Horta Comunitária Joanna de Ângelis	85 crianças	8 a 12 anos	4
Lar da Menina	10 crianças	8 a 15 anos	2
Lar João e Maria	8 crianças	3 a 6 anos	1
Lar São Vicente de Paula	40 idosos	65 a 96 anos	1
Projeto Ambiental (área de preservação ambiental da Unidade de Ensino da IENH - Fundação Evangélica)	---- X ----	---- X ----	1
Núcleo Primavera	22 crianças	8 a 14 anos	2
Projeto Vida Semeando Esperança	18 crianças	6 a 13 anos	1

PROJETO RESPONSABILIDADE SOCIAL



O projeto promove ações sistemáticas de interação entre os grupos e pessoas envolvidas, com a realização de oficinas, atividades artísticas e pedagógicas, como também o

levantamento de necessidades, com arrecadação de materiais. As entidades assistidas na cidade de Novo Hamburgo são: o Lar João e Maria, a Casa de Passagem Anjo da Guarda e, a Casa de Saúde SANROS, que auxilia no atendimento de pessoas enfermas.

Em 2006, este projeto envolveu 382 pessoas e atendeu, aproximadamente, 78 pessoas.

Atividade	Entidades	Faixa Etária	Nº de beneficiados
Atendimento mensal das necessidades locais, como alimentos e roupas, além de atividades de recreação.	Casa de Passagem Anjo da Guarda	0 a 12 anos	20 crianças
	Lar João e Maria	05 a 15 anos	20 crianças
	Casa de Saúde SANROS	27 a 90 anos	38 adultos

CLIQUE SOLIDÁRIO

O projeto Clique Solidário foi uma atividade educativa desenvolvida para 5 gestantes em situação de vulnerabilidade, no Centro Cristão Feminino. O curso

aconteceu no segundo semestre de 2006, com duração de 70 horas e desenvolveu conteúdos teóricos e práticos em comércio e serviços. As atividades voltadas para relações e cuidados interpessoais, técnicas de comércio, conhecimentos de caixa e crediário, empacotamento, digitação de documentos, cidadania, ética e informações sobre o mundo do trabalho foram realizadas através de dinâmicas de grupo, dramatizações e vivências, visando à melhoria da qualidade de vida, envolvendo profissionais da área técnica, em favor da dignidade de vida.

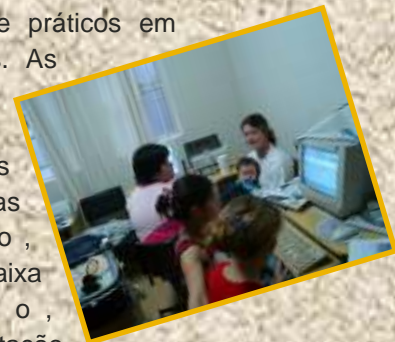

PROJETO MONITORES ECOLÓGICOS

O projeto Monitores Ecológicos visa à conscientização dos alunos e da comunidade escolar sobre a importância do cuidado com o meio ambiente através de ações concretas. Os Monitores Ecológicos seguem um cronograma e interagem em diversos locais, como escola, família e comunidade escolar.

Em 2006, 450 pessoas colaboraram nesse trabalho de

conscientização ambiental, através do cuidado com a arborização da Unidade Pindorama, além de colaborar nas campanhas de coleta de jornais, papéis e latinhas para reciclagem. Os recursos obtidos foram revertidos para o custeio de projetos de estudo.

O desenvolvimento do projeto gerou mudanças significativas na postura ecológica das pessoas atingidas, abrindo uma perspectiva de cuidado com o meio ambiente e com o próximo.



Atividades na Unidade Pindorama



Atividades na Unidade Oswaldo Cruz

MULHERES VOLUNTÁRIAS

O programa social Mulheres Voluntárias - Grupo ELLOS, reuniu um grupo de 5 mulheres para tricotar agasalhos, favorecendo crianças em situação de pobreza, do berçário aos 12 anos.

Os materiais produzidos em 2006 foram destinados para a Associação Beneficente Evangélica da Floresta Imperial - ABEFI, localizada no Bairro Industrial, no município de Novo Hamburgo. Em 2006, o grupo confeccionou 48 peças de roupa, entre elas blusões, meias, mantas e toucas.



PROJETO DE TRÂNSITO

O Projeto de Trânsito das Unidades Pindorama e Oswaldo Cruz visa à formação do vínculo efetivo e contínuo de interação e comunicação entre Escola e comunidade. Por meio da informação e orientação, promove a humanização no trânsito, com mudanças de comportamento para a prevenção de acidentes e valorização da vida. Os espaços de conscientização dos condutores e pedestres

acontecem nas atividades de sensibilização com relação à segurança das crianças, jovens e adultos. Esses momentos são planejados com a integração de instituições de saúde privada e dos serviços públicos, como a guarda municipal, brigada militar e demais órgãos responsáveis pelas ações no trânsito. Em 2006, este Projeto envolveu 450 pessoas entre alunos, professores, comunidade e profissionais.



Atividades na Unidade Pindorama



Atividades na Unidade Oswaldo Cruz

Outras Ações

Doação de **67 livros** para a Biblioteca Lendo e Aprendendo, do Presídio Municipal de Novo Hamburgo

Mais de **50 horas** destinadas ao **Projeto Qualidade de Vida**, realizado em parceria com o Hospital São Rafael, do município de Novo Hamburgo

Coleta de **aproximadamente 11.200 latas de alumínio** com fins de reciclagem

Conscientização ambiental através de campanhas como o **recolhimento de aproximadamente 9.800 baterias (pilhas e celulares)**, com encaminhamento do material para a Secretaria do Meio Ambiente - Prefeitura Municipal de Novo Hamburgo

Inclusão de **12 alunos com NEEs** em classes regulares

Campanhas de Arrecadação e Doação 2006

Campanhas	Unidade Responsável	Quantidade	Entidades Atendidas
Produção de Brinquedos com Sucata	Fundação Evangélica	150 brinquedos	Associação de Assistência ao Menor em Oncologia - AMO, Associação Vida Nova, Associação dos Familiares e Amigos Down 21 - AFAD 21, SOS Pequena Criança, Associação Comunitária Tia Neici e Associação Beneficente Evangélica da Floresta Imperial - ABEFI
Natal - guloseimas e brinquedos	Pindorama	900 unidades	Lar João e Maria, Casa de Passagem Anjo da Guarda e Casa de Saúde SANROS
Material de higiene	Fundação Evangélica	125 unidades	Lar São Vicente
Ninhos de Páscoa	Fundação Evangélica	50 unidades	Creche Branca de Neve

Gestão com Pessoas IENH

Em 2006, a Gestão com Pessoas caminhou na construção dos subsistemas de recursos humanos a partir das decisões estratégicas da IENH para este setor.

Descreveu e iniciou a implantação de um processo seletivo padrão com investimento em um banco de currículos externo e interno para recrutamento dos candidatos.

Descreveu e aprovou o Programa de Integração do Novo Colaborador.

Iniciou a revisão do Plano de Carreira da IENH.

Investiu em Capacitação e Desenvolvimento dos colaboradores com: treinamento da equipe de atendimento da IENH, seminários

internos e apoio financeiro para formação em cursos de extensão, palestras, seminários, formação acadêmica de professores, entre outros.

Iniciou a revisão dos benefícios para colaboradores entre os garantidos pela CLT, pela Convenção Coletiva (SINPRO, SINEPE e SAAE) e os oferecidos pela Instituição, como plano de saúde (Unimed - Uniodonto e CAMM), descontos para filhos de colaboradores que estudam na IENH, empréstimos financeiros para colaboradores, plano de aposentadoria privada Luterprev, descontos em folha de pagamento para auxílio em capacitação, convênios com farmácias e outros.



Indicadores 2006

Base de Dados

2004

2005

2006

Indicadores Administrativos

Receita Líquida Total	8.008.809,61	8.652.848,47	8.705.675,39
Receita Líquida com Mensalidades Escolares	7.423.582,11	7.912.495,25	7.993.686,19
Superávit Total (pelo regime de Caixa)	277.116,38	681.399,36	327.174,18
Custo Ordinário Total	7.731.693,23	7.971.449,11	8.378.501,21
Folha de Pagamento (Salário Contribuição = inclui férias e 13° Salário)	5.242.089,26	5.633.631,40	5.830.044,25
Folha de Pagamento Bruta SEM Encargos	4.229.240,11	4.522.038,40	4.705.886,04
Relação Folha Pagamento SEM Encargos / Receita Líquida Total	52,81%	52,26%	54,06%
Folha de Pagamento MAIS Encargos Sociais Pagos	5.712.524,09	6.096.131,45	6.326.785,61
Relação Folha Pagamento MAIS Encargos / Receita Líquida Total	71,33%	70,45%	72,67%
Relação Folha Pagamento MAIS Encargos ÷ Receita Mensalidades	76,95%	77,04%	79,15%
Relação do Custo Total / Mensalidades	104,15%	100,75%	104,81%
Matrícula final de Março	2.015	2.025	1.904
Número de turmas constituídas	85	85	86,5
Média Geral de alunos por turma	23,71	23,82	22,01
Porcentagem de alunos que provém de Novo Hamburgo	81,53%	80,05%	80,24%
Porcentagem de alunos evangélicos - IECLB	30,88%	30,89%	30,53%
Porcentagem de Famílias com 1 filho matriculado	80,37%	81,60%	82,44%
Investimentos / Receita Líquida Total	4,59%	4,99%	4,17%
Lucro / Receita Líquida Total	3,46%	7,87%	3,71%

Indicadores Sociais Internos

Capacitação e Desenvolvimento Profissional	38.249,19	38.120,85	44.781,84
Saúde dos colaboradores	202.791,35	225.352,34	232.996,77
Encargos Sociais Compulsórios (FGTS, PIS)	471.810,14	527.149,56	511.822,72
Transporte de alunos e colaboradores	30.180,12	44.931,90	58.631,39
Seguro dos alunos - SOS Unimed	16.232,86	14.854,95	15.654,35
Desc. Mensalidades Escolares Filhos Professores e Funcionários	233.655,15	271.756,05	277.612,29

Indicadores Sociais Externos

Educação - Gratuidade	2.863.390,30	3.247.995,28	2.242.954,09
Projetos Sociais			44.464,94
Projeto Esportivo	221.320,60	205.557,13	193.763,25

Indicadores do Corpo Funcional

Número de funcionários no final do ano	221	217	213
Número de demissões no final do ano	12	9	8
Número de funcionários acima de 45 anos	55	54	44
Número de homens que trabalham na IENH	62	58	54
Número de mulheres que trabalham na IENH	159	159	159

Indicadores de Investimentos da Instituição

Ginásio de Esporte - Pindorama e Oswaldo Cruz	43.607,38	94.173,06	
Outros investimentos em prédios	19.479,11		139.357,12
Instalações e equipamentos	121.419,92	96.386,07	108.738,41
Móveis e utensílios	84.131,47	41.648,52	46.061,80
Acervo bibliográfico	13.929,53	15.969,27	21.073,16
Material didático	29.554,78	11.203,62	13.214,38
Veículos		33.200,00	
Laboratórios de Informática	55.755,98	138.871,31	34.526,70

Soma dos Investimentos:

367.878,17

431.451,85

362.971,57

Unidade Pindorama

Educação Infantil (Nível 2 ao 5) e Ensino Fundamental (1ª a 5ª série)

Escola de Tempo Integral

(51) 3594 8040 - pindorama@ienh.com.br

Unidade Oswaldo Cruz

Educação Infantil (Nível 2 ao 5) e Ensino Fundamental (1ª a 5ª série)

Currículo Bilingüe

(51) 3594 8050 - oswaldocruz@ienh.com.br

Unidade Fundação Evangélica

Ensino Fundamental (6ª a 8ª série) e Ensino Médio - diurno e noturno

Centro de Educação Profissional - CEP

Curso Normal (Aproveitamento de Estudos) e Cursos Técnicos em Comércio Exterior,
Gerência Empresarial, Informática e Logística Empresarial

Faculdade IENH

Bacharelado em Administração com ênfases em Gestão de Varejo ou Comércio Exterior

(51) 3594 3022 - ienh@ienh.com.br

www.ienh.com.br